Early European Books, Copyright © 2009 ProQuest LLC.
Images reproduced by courtesy of the Royal Library, Copenhagen.
LN 14 8°

Early European Books, Copyright © 2009 ProQuest LLC.
Images reproduced by courtesy of the Royal Library, Copenhagen.
LN 14 8°

Early European Books, Copyright © 2009 ProQuest LLC.
Images reproduced by courtesy of the Royal Library, Copenhagen.
LN 14 8°

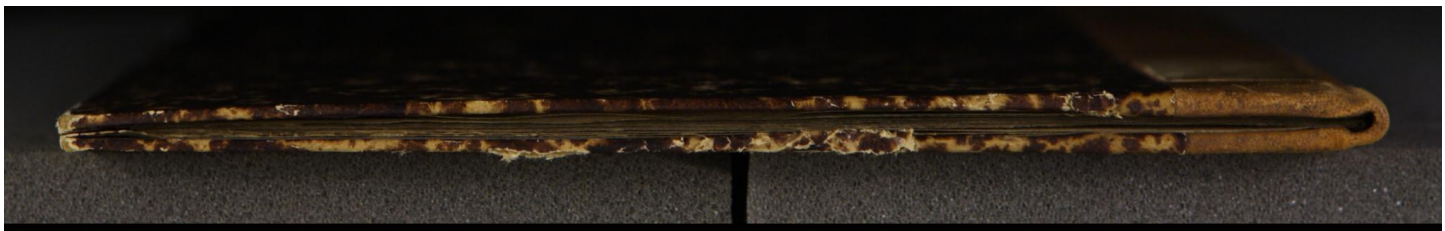

Early European Books, Copyright © 2009 ProQuest LLC.
Images reproduced by courtesy of the Royal Library, Copenhagen.
LN 14 8°

Early European Books, Copyright © 2009 ProQuest LLC.
Images reproduced by courtesy of the Royal Library, Copenhagen.
LN 14 8°

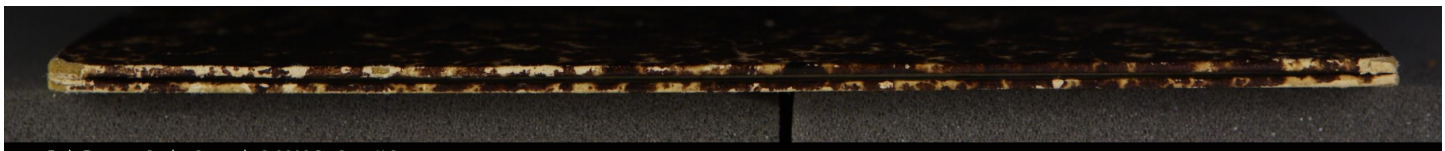

Early European Books, Copyright © 2009 ProQuest LLC.
Images reproduced by courtesy of the Royal Library, Copenhagen.
LN 14 8°

XV 258830

Rosenthal 1891. 24 Rf.

DA BOX

~~73 α, 4°~~

~~i Dapper's Palaestyne~~

compl. 10 bll

LN 14

M

BIBLIOTHECA REGIA HAFNIENSIS

Early European Books, Copyright © 2009 ProQuest LLC.
Images reproduced by courtesy of the Royal Library, Copenhagen.
LN 14 8°

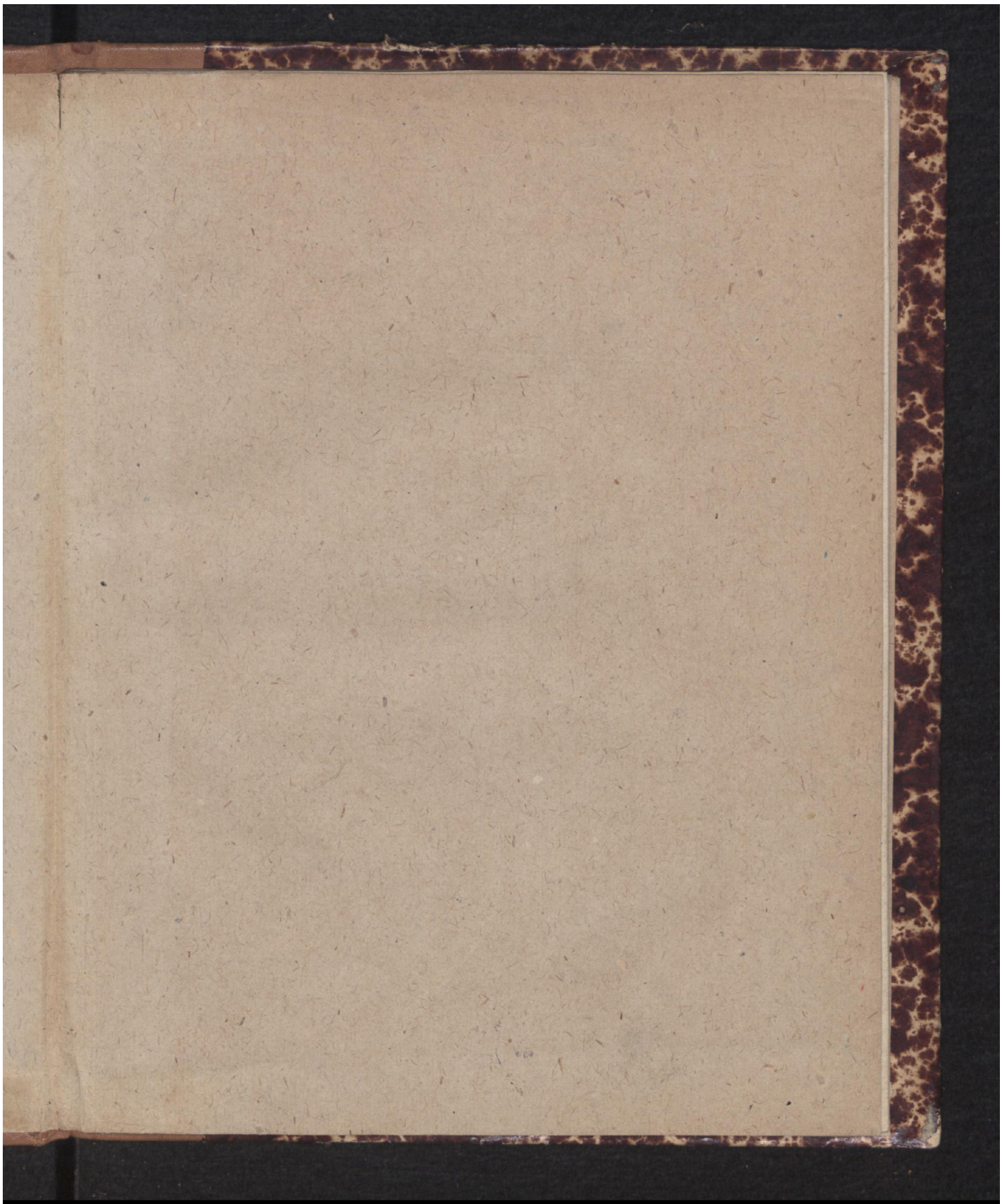

Early European Books, Copyright © 2009 ProQuest LLC.
Images reproduced by courtesy of the Royal Library, Copenhagen.
LN 14 8°

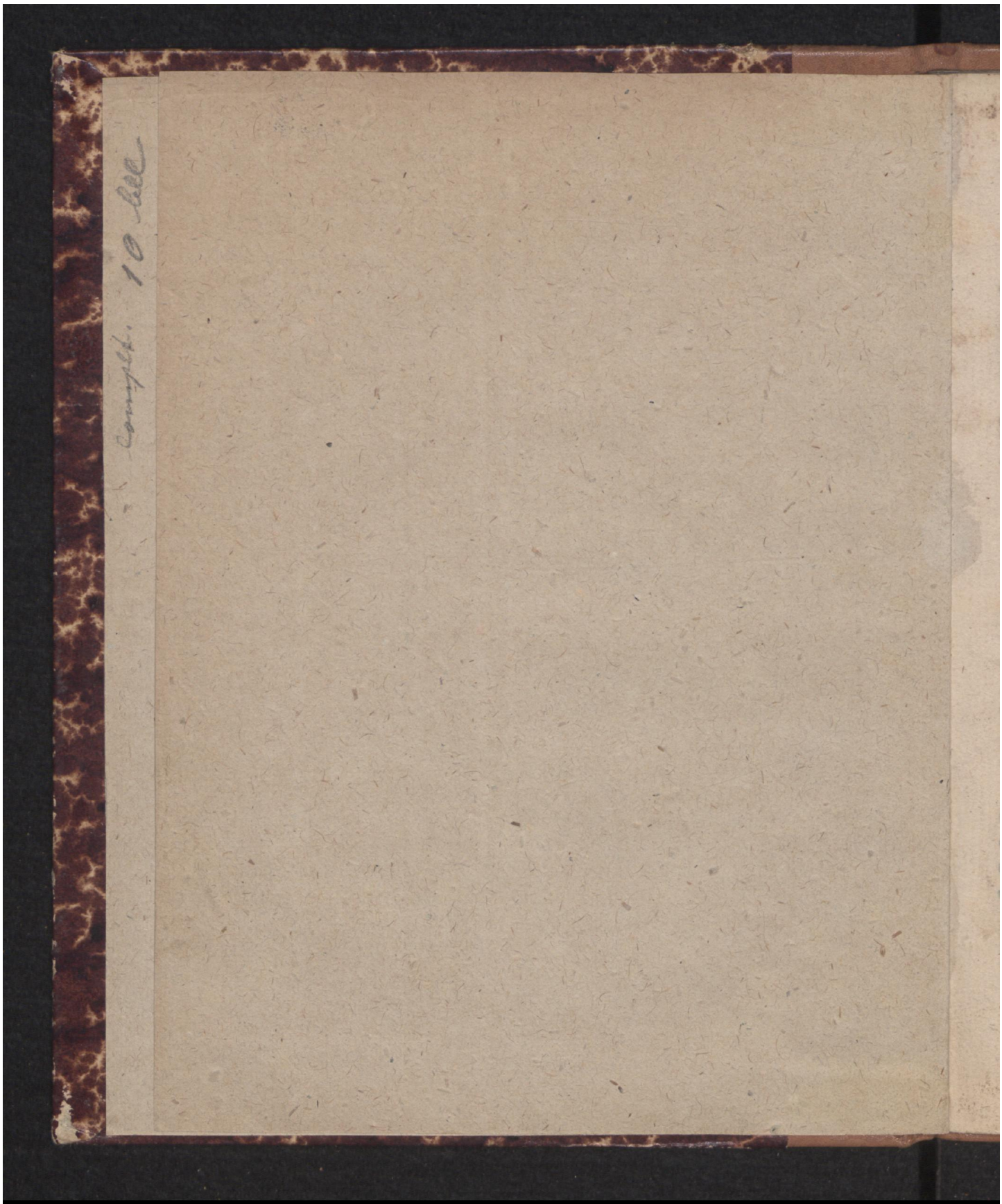

Early European Books, Copyright © 2009 ProQuest LLC.
Images reproduced by courtesy of the Royal Library, Copenhagen.
LN 14 8°

Warhafftich Bericht

an alle Stende Dudtzscher Nation/ wo vnde jn wath gestalt/ de löfflyken Stede des Köninckrykes Dennemarcken/ Copenhagen vnd Ellbagen/ thom ytzigen Krige gedrungen vñ genödiget/

Worvth mennichlick ermethen kann/ dath solck Krygh/ nicht vth der framen Borger wollustichett/ sonder vth groter auerswenckliken Besweringe/ Borrederye vñ Tirannischem Regimente des Rykes Rades/ vororsaker vnd angefangen.

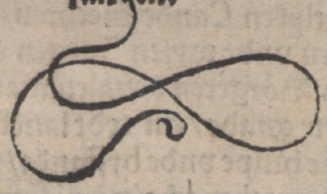

1534

Plattdeutsch.

BIBLIOTHECA REGIA HAFNIENSIS

Early European Books, Copyright © 2009 ProQuest LLC.
Images reproduced by courtesy of the Royal Library, Copenhagen.
LN 14 8°

Anfencklich/alse men nha Christi vnses Heren gebort / hefft getelt/ Dusent vyffhundert / dar na jm Twevndetwintigstē jare / Toch de durchlůchtige grotmechtige Furste vnde Here / Her Christiern/ Kőninck tho Dennemarcken ꝛc. van Copenhagen aff/mith Frouwe Elisabeta/Kőnigynn tho Dennemarcken/vnde syner gnaden gemahel/hochlőfflyker gedechtnisse/vnnde syner gnaden Kyndern / nach dem Burgundyschen Haue / Vth orsaken / etlyker vorrederlyker saken vnnde handelunghen/de des Rykes Radt/ tho dem dele / vnnde den syne Gnade/ am alder meysten/ gnade vnnde gůde/ bewesen/ jegen syne Gnade vorhanden hedden. Vnde dat meiste deel der Bisschoppe/ Prelaten / vnde Rydder/vnuorschuldet / van synen gnaden/ affellen/ Mit betrachtung/ eres vtersten vormőgens/den sůluen Kőninck/tho synen Landen vñ Lůden / nůmmehr wedder kamen laten. Vnde syck tho hůlpe/beworuen se vmme eynen andern Heren. Also dath de Frame Kőninck / nemandt hadde/darup he syn vortruwent setten mocht / jn dem gantzē Kőninckryke Dennemarcken/sunder alleine negest Gade/vp de framen Bőrger der lőfflyken Stede Copenhagen vñ Ellbagen. Welcker Stadt Copenhagen/ den framen Bőrgern/ vnd darneuen etlyken Landtzknechten/ vnd de Stadt Ellbagen/dem Erbarn vnde wysen Jurgen Kock/Bőrgermeister/ vnd den framen Bőrgeren beualen wardt.

Alse nu syne gnade / ein tydt lanck / jn dem Burgundischen Haue/ vm̄e hůlpe vnde bystandt/ van dem alder durchluchtigesten vnd grothmechtigsten Fursten vnde Heren/ Heren Carolo/ Rőmischer Keyserlyker Maiestat/syner Kő. werde Heren vnde Swagern/desůluigen vngehorsamen / so ein orsake der Vorrederye vnd vprors / vnangeseen eres Eedes vñ plichten/ock der gudtdadt/so en bemelte Kőninck Christiern/

Early European Books, Copyright © 2009 ProQuest LLC.
Images reproduced by courtesy of the Royal Library, Copenhagen.
LN 14 8°

ertöget/tho straffen/geweset. Vorschreuen se/de Rykes Rede/ Fridericum den Hertogen van Hölsten / dat he scholde mith macht kamen/se wolden en tho eynem Köninghe maken.

Vp solck er begerent/ toch de süluige Hertoge van Holsteen/mit der grösten macht/ so he vpbryngen mochte/in Funa. Vnde vth Funa vörden se en vor de Stadt Copenhagen/ mith begerung solcke Stadt inthonemen. In Welcker Sadt Copenhagen/ mennich redelich mann/Börger / Eddel vnde vneddel / vorhanden / de ere Eere vnd redelicheit / Eede vnde plichte/ beth bedachten/ dan des Rykes Radt. Welcker/entgegen erem egenen/ rechten/ naturlyken Köninge / vorgeren erer gelöffte/ Eere vnd Eeden/ eynen frömden Heren/in vörden. Wolden derhaluen solck Stadt ock nicht vpgeuen. Dan daruor geschach mennich schon Scharmützel ꝛc.

Also hefft de löfflyke Stadt Copenhagen/vor dem Hertogen van Holsten/ vnd den Rykes Rederen / syck geholden/ beth inn den .ix. Mänte. Dar twyschen vele male gesandt vnd geschreuen/ an den durchlüchtigen grothmechtigen Fürsten vñ Heren/Heren Christiern/ eren rechten Erffheren/vmme hülpe/trost vnd entsettunge. Welckes/alse se in korter tydt/ nicht erlangen konden/vnd auers tho Lande vnd water harde belecht/ also/dat se/vth vnuorbygencklyker nodt/de Stadt Hertoch Frederick van Holsteen/alse eynem Nygen gemakeden Köninge tho Dennemarcken ꝛcꝛc. vpgeuen mosten.

In dem alse solckes alles vorhanden/beleden de Adel vñ Rydderschop/ de löfflyke Stadt Ellbagen/ in Schona belegen/mit macht. Dar vor geschach ock mennich schon Kryges spyll. Dennoch wardt de Stadt / dorch Heren Jurgen Kock Borgermeyster/vnd de framen Börger/ erem rechten naturlyken Heren vnd Köninghe/Heren Christiern / thom besten/ beth in den Elfften Mänte geholden. In myddeler tydt/tho mehrmalen/ an eren Heren vnd Köningk/ vmme hülpe vnd trost/vnd entsettunge/ geschreuen vnd geschicket. Alse solckes

Early European Books, Copyright © 2009 ProQuest LLC.
Images reproduced by courtesy of the Royal Library, Copenhagen.
LN 14 8°

jn de lenge/ nicht hefft geſcheen mögen/ vnd de Stadt/ mith langer vnd ſwarer belagerunge vortert was worden/ Hefft ſe ſyck/ vth nodt/ Hertoch Frederick vann Holſteen/ gegheuen. Mit eynem gedinge/ vnd vorbeholdunge etlyker veler Artícule/ hebben em de börger geſwaren. Wo en ſolcke thoſagen vñ Artícule geholden werden/ wedderumme tho holden. Dar en dan wedderumme thogeſecht/ gelauet vnde vorſeglet wardt/ van dem Hertogen van Holſteen/ vnd Rykes Rederen. Jnn ſonderheyt dath de framen Borger/ blyuen ſcholden/ by alle erer olden Príuilegion/ Frygheyden/ vnd herkamendt. Mit mehr anhangenden puncten/ vann Welckeren/ noch de meyſten/ noch de mynſten/ newerle geholden ſynt wurden.

Alſe nu alle de Stede/ mit ſampt dem gantzen Lande jn Dennemarcken/ Hertoge Frederick van Holſteen/ alſe eynem Könínge/ geſwaren hadden/ Do deelden vnde parterden de Rydderſchop vnd Adel/ ſülueſt/ vnder eynander/ de Kronen Lehene vnd güder/ vth. Vnd geuen Hertoch Frederick/ wath ſe wolden. Nachdem ſe en jn dat Landt gefört hedden/ moſte he tho freden ſyn/ wo ſe ydt handelden.

Dar dorch quemen de Rydderſchop vñ Adel/ by macht/ vnd trachteden mith allem beſten vlyte/ dach vnd nacht darhen. Wo ſe alle leffhebber vnd byplichter/ eres naturlyke Heren vnde Könínges/ Heren Chriſtiern/ vmme lyff/ Eere vnde gudt/ De löfflyken Stede/ Copenhagen vnde Ellbagen vornemlick/ ock de framen Borger mith ſampt andern Steden/ jm Könínckryke Dennemarcken/ tho nichte bryngen/ vnnde vorarmen möchten.

Vorerſt hefft des Rykes Radt nenen Standt/ noch geiſtlick noch werldtlich/ noch Rydder/ Adel/ effte vnEdel/ vorſchont. Alle de/ welcker erem naturlyken Könínge/ mit worden effte wercken/ edder/ wo ydt mögelich were geweſen/ mit dancken vñ geberden/ hedden thodenich/ getruwe edder holdt geweſen/ Eren/ der Rydderſchop/ gewaldt/ vntruwe/ moth-

Early European Books, Copyright © 2009 ProQuest LLC.
Images reproduced by courtesy of the Royal Library, Copenhagen.
LN 14 8°

willen/vñ dädtlick vornement/ jegen eren Köninck vnd Erff-
heren / vor vnbillich vnde wreuelich / achted en / De süluigen
richteden se/jegen Godt/ Eere / vnd ane alle gnade/ gunst vñ
fründtschop / mit dem dode aff. Solck ere Tyrannye/ konde
ock nen vorbiddent / wedder Frouwen noch Junckfrouwen/
vam Adel effte anders/ affwenden noch metigen.

Wyder vnderstundt syck de Rykes Radt/ vnde wolden
nicht geskaden / dat men de Stede beuestigen scholde/ Son-
der wor ydt en mögelick tho donde was/ thögen se jn de Ste-
de mith gewaldt/ wörpen Welle vnde Muren nedder. Dar-
mit se/de Rykes Reder/wen se wolden/ mith gewaldt henyn
konden vallen/ ere Tirannye vnd modtwillen/deste geweldy-
ger/ mit den armen Borgeren/ tho gebruken ꝛc.

Nach dem süluigen / so wurden de Rykes Radt süluest
Koplüde/buweden Schepe / segelden jn allen vmmelyggen-
den Landen/ vmme kopmanschop. Ock alle de Ware/ Nüde
Welwerck/Vittalye/Korne/vnd alle Ware/de jn dem gantzen
Lande fell / dar jennich profyth ann tho donde was/ lethen se
ere Vögede jm Lande vmme ryden /vñ den Buren gebeden/
Dath se / de Bure / de süluige Ware/ tho en/ den Rykes Re-
dern/bröchten. Vnd also nemande anders/vorkopen mosten/
dan eren egen Heren. Solcke Ware schepeden dan de Rykes
Radt/ vth dem Lande. Wor van de framen Börger vnd jn-
waner / vor tyden / ere neringe vnde bergyng/ gehat hebben/
dath wart en/dorch solckes vnbillyke vornement/jammerlick/
jegen alle olden Priuilegia vnd gewanheyt/entagen vnde be-
namen.

Dartho/worteltyke Ossen/jm gantzē Köninckryke/junck
edder oldt/vnder den Burē/vorhanden/ De süluigen köffren
de Rydderschop/ alle tho syck / ock der maten. Alse dar menn
plach/ein par Ossen/ vor. x. marck tho kopen/ Brachten se vp
xxx. vnde mehr marck. Also dat de arme gemeine mann/vnd
Börger/vaken nene Ossen edder fleisch/ vmme gelt bekamen

Early European Books, Copyright © 2009 ProQuest LLC.
Images reproduced by courtesy of the Royal Library, Copenhagen.
LN 14 8°

konden. Dan de Rydderſchopp / ſanden de ſůluen Oſſen / by mennich duſent vth dem Lande /. Wor dorch / ſe grote ſchatte vnde vele geldes / bekamen / Ere gůlden Reden / deſſe ſtadtlyker dragen / hoffart / geprenge / vnd modtwillen / dryuen. Vnd de arme gemeine Bőrgerſchop / van erem handel vnd neringe / drengen mochten.

Wyder / ſo hebben de Rydderſchop / ere holtinge den armē Buren / vorhőget / vñ der maten ſchattinge daruan genamen / Dat ein Bőder holtes / ſo men jn den Steden / plach tho kopen vor veer ſchillinge / hebben de armen Bőrger / móthen kopen vnde betalen / vor Twőlff ſchillinge.

Vorder heffr yck des Rykes Radt ock vnderſtandē / darmith nichtes vorbleue / dar dorch yck de armen Bőrger / vorbeteren mochten / ſynt ſe ſůlueſt Fyſcher wurden. Hebben ſick jn de Vyſch leger / dar auer ſe tho gebeden hadden / begeuen / Vnde ſůlueſt egen Schuten vnde Fyſcher bőte / vthgereyder. Wan dan jennich arm mann / dorch Gades gnade / Herinck edder Ael / erlangeth / ſo ſyndt de Rydderſchop / ſtets jm vorkope geweſt. Vnde ſolcke Vyſche / ſůlueſt vpgekőfft / geſoltet / vnd wyder jn ander Lande / vorſchepet vnd geſandt. Jn Sūma. Menſchlyke vorſtandt / kan dat nicht genoch vorklaren vnde beſchryuen / wat ſe alles erdacht hebben / vmme de armē Bőrger tho vorderuen vnd vnderdrucken.

Vnd wen dennoch / de Rydderſchop gemercket hebben / dat de Bőrger / hebben willen tho ryck werden / So hebben ſe jn de eyne ſtadt Twe hundert Landtz knecht / jn de ander .j. C gelecht / Welcke den armen Lůden / koſt vnde vitalye / ſonder alle betalung / vpgegeten / vnd alſo jn de grundt / vordoruen hebben. Wan dan / de armen Lůde / ſolcker Landtzknechte / hebben willen anich ſyn / vnde nicht lenger holden / So hebben ſe en / gelt vnde Czolt móten dartho geuen / dath ſe wegh tőgen. Js dat nicht ein erbarmlyke ſake / eynem ydern framen Chriſten wol tho bedencken.

Early European Books, Copyright © 2009 ProQuest LLC.
Images reproduced by courtesy of the Royal Library, Copenhagen.
LN 14 8°

Solcke grote beſwerunge/vnd vnchriſtlyke handelinge/ hebben de framen Börger/der Stede/ Copenhagen vnd Ellbagen/ gantz dűldichlick/ ein tydt lanck geleden. Ock alle tydt vorhapet/Godt de Almechtige/ würde de Rydderſchopp/ erlűchten/bekeren/ vnd vp den rechten wegh bryngen/ dath gar weinich geſcheen/ Sonder ſyck / ya lenger ya mehr/ mith vnchriſtlykem Tyranniſchem Regimente/gemert vñ beflytiget.

Vnde nach dem/ des Rykes Radt/ de armen Börger/ erer neringe berouet/ an den gűdern vordoruen/ vnde daruan ghehulpen / Hebben ſe ſyck ock wyder vnderſtanden / Gades wordt/Chriſtum vnſen Heylandt/vnd ſyn hillyge Euangelium/den Börgeren thoentehen/ berouen vñ vth allen Steden des Landes/ tho vordryuen. Derhaluen de Rykes Radt/Biſchope/ vnde Rydderſchop/vp eynem gemeinen Heren dage/ jn der Stadt Copenhagen/ſyck vorbunden/ ein Reces gemaket/ vorſegelt vnde vpgerichtet. Alle de / ſo dem worde Gades anhengig ſyn/ edder ſyn werden/jn dem gantzen Ryke Dennemarcken/ deſűluigen/ nach alle erem vterſten vormöge/tho vorfolgen/ an Lyue vnde gude ꝛc.

Dar beneuen/de olden Papiſtiſchen Ceremonien/ weddérumme herűr tho bryngen. Darmith ſe deſſe lichtlyker/ere Tyranniſche handelungen / mit den armen Lűden gebruken konden / vnde de rechte warheit / vordrucket mochte werden. Welcken Reces her Türke Kraba/als ein Marſchalck des Rykes/auerantwerdet hefft/ Heren Jurgen Rock/ Börgermeyſter/dat he/der Stadt Ellbagen/ ſolckes vorholden/vnd demnach kamen/ ſcholden. Darup ein antwert/dorch de van Elbagen/gegeuen/wo hyr na am ende/vorfatet.

Wowol de framen Börger tho mehr malen / ere Lerer edder Predicanten/ mith en / den Biſchoppen vnde Rydderſchop/jnn offentlyker Diſputation / gehat. Mith erbedinge/ wor jnne ſe erreden/ ſick gerne vnderrichten tho laten. Jodoch dorch des Almechtigen Ewygen Gades hülpe/ſynt deſuluen

Early European Books, Copyright © 2009 ProQuest LLC.
Images reproduced by courtesy of the Royal Library, Copenhagen.
LN 14 8°

Predicanten/ mith Gödtlyker schrifft/ newerle auerwunnen/ Sonder de hillyge schrifft vnd Gades wordt/ hefft alle tydt/ den vorganck/ gehat vnde beholden.

So hefft syck doch Meyster Törbern Bille/ de syck nömet eynen Bischop van Londa/ alse ein Nöuet vnd vorfolger des Gödtlyken wordes(vele mehr alse Saulus was by synen tyden)ock eyn leff hebber der Paweslikken hillicheit/ vnderstäden/ Vnd de Börger/ vp dat vnchristlick Reces vñ vorbunt/ so se/ de Bischoppe vnnde Rydderschop/ auer Gades wordt gemaket/ mit werltlyken Rechten/ vorfolget. Dar tho he/ Törbern bille sampt synen mydtworwanten/ eynen Richter gesettet/ de ordelen vnde richten scholde/ na erem egen willen.

Welcker Richter/ vth beuel des süluen Törbern/ sampt synen vorwandten/ den framen borgeren/ vnd allen den/ so dē worde Gades/ anhengig gewesen/ den gemeinen Frede/ ane alle Disputation vnd vorhöringe/ alse auerwunnen Kettern/ affgeslagen/ jn de Acht vnd Auracht gedan. Dat se/ de börger/ eynem ydern so fryge/ tho vorfolgen scholden syn/ alse de Vagel jn der lufft. Dat ydt vele beter by der Jöden tyden/ alse Christus vpp erden wanderde/ gestanden. Dan de Jöden disputerden mit Christo/ ehr he vorordelt wardt. Auers hyr was recht vñ ordel gefellet/ ane alle disputation vñ auerwynninge.

Dewyle dan/ de Durchlichtige grothmechtige Furste vñ Here Köninck Christiern/ by synem Regimēt/ ein beschermer der armē/ vñ helper der gerechtē/ gewesen/ Vñ noch jtzunder/ ein leff hebber der rechtferdicheit/ vñ Gödtlyken wordes/ ys/ Hefft syck mennich arm fram mann vnd Börger/ vorhapet/ he scholde dorch syner gnaden thokumpst/ jn Norwegen/ erlediget werden.

So nu de Rydderschoppe/ Bischop/ vñ Prelaten/ gemerket/ ock egentlick geweten/ dat syne Köninclyke werde/ solcke ere vnchristlyke handelunge/ nicht gestadet noch geleden dede/ Derwegen hebben se geradtslaget/ vnde entlick beslaten/

Early European Books, Copyright © 2009 ProQuest LLC.
Images reproduced by courtesy of the Royal Library, Copenhagen.
LN 14 8°

wo vnde jn wat geſtalt/ en jůmmer mögelick mochte ſyn / ſyne Könincklyke werde tho vordrücken vnde nedder leggen. Wowol ſe ſolckes nicht konden edder vormochten/mit rechte edder yenniger billicheit / tho wege bringen. Sonder alſe ſe vormerckeden / dat de frame Könínck / vp dem tage jn Norwegen was / ſyne arme vordrückeden Lůde / tho erleddygen/ do ſanden ſe etlyke geſchickede/mit vullenkamener macht/tho em/ mit ſyner Könincklyken werde/ tho handelen.

Welcker geſandte/vth vullenkamener gewalt/ vnd van wegen Könínck Frederickes / vnde des Rykes Rades / dem framen Könínge Chriſtiern/ ein frygh / ſeker vnde Chriſtlick geleyde/ lyues vnde gudes / vorſegelden vnnde vorſchreuen. Syne Könincklyke Werde mit twehundert mänen jn Denmarken tho kamen / mit Könínck Frederick / vnde dem Rykes Rade / tho handelen. Jm valle de handel affſlöge / ſyne Könincklyke Werde / wedderumme jn ere gewarſam vnde beholt/ fryg to ſetten vñ geſtaden/ by eren Eeren vñ gelouen/ ock erer ſeelen ewyge vordömeniſſe / by Gades ſtraffe vnnd ſtregen torne / wo mennichlykem / vth der jm drücke vthgegangen/ warhafftigen Copye/bewuſt ys.

Bauen ſolcke frygh / Chriſtlyke Geleyde/ breue vnd ſegel/ hefft de Rykes Radt/ ſyne Könincklyke Werde/ane alle recht vñ billicheit/yegē dat Chriſtlyke geleyde/ jn eyne vnchriſtlyke/ yamerlyke gefencknyſſe geſettet (daryn men Chriſtlyke Furſten nicht ſetten ſcholde) dat ydt nicht allene den mínſchen/ ſunder ock ſteenen erbarmen mochte. Daryn ſyne Könincklyke Werde/ock noch ytzundes entholden wert.

Jdt was ock nicht des Rykes Rades / ernſtlyke menunge/ dat ſe Könínck Chriſtiern / ſolck geleyde vnd geloffte/ ſo ſe ſyner Könincklyken Werde jn Norwegen/ dorch ere vullmechtyger/ leren thoſeggen vnd geuen / wolden holden. Sonder dedent entlick darumme/ dat ſe ſyne Könincklyke Werde vnder ſolckem guden ſchyne / Chriſtlykem geleyde/groten thoſa-

Early European Books, Copyright © 2009 ProQuest LLC.
Images reproduced by courtesy of the Royal Library, Copenhagen.
LN 14 8°

gen/ vnd ſwarer vorplichtinge/alſe by Gades torne ꝛc. mochten jn ere gewalt bringen. Alßden/ hedden ſe wyder jm Rade beſlaten/ wolden alßo by ſyner Köninckſlyken Werde handelen/ wo geſcheen / vnd noch vorhanden. Js ock nicht tho gelöuen/ dat ſelyge hochgelofflyker gedechtnyſſe/ Hertogh Frederick/ doſůlueſt ere Köninck/van ſolckem erem vorrederſchen Rade/ wes geweten.

Auers darna ys dorch Hertoge Frederick Köninck/ vnd ſynem Söne/ Hertoghe Carſten van Holſteen ꝛc vth beger vnd vorforderunge des Rykes Rades/ alſe Magnus Göye/ Tůge Kraba/Otto krumpa/ vnd Anders Bille/ gewaltheb-ber des gantzen Adels jn Denmarcken/ vñ Johan Rantzow/ Wulff Powyſch/ Henneke Seeſtede/ vñ Gotke van Anefelt/ van wegen des gantzen Adels jm Lande tho Holſteen / einn Contract vñ vorſegelde vorbuntniſſe/ gemaket/ deſſer geſtalt/ Dat de frame Köninck Chriſtiern/ ſo lange he leuede/ gefenck lich ſytten / vnd nůmmer mer vth der gefencknuſſe / gelaten werden ſcholde. Js/ dorch deſſe vorgeſchreuen vam Adel / de frame Köninck Chriſtiern / wes he jn barſchafft noch by ſyck hedde/ berouet worden/ vñ jn de gefencknuſſe gefört. Darby ein yder fraem Chriſten / vnnd leffheber der gerechticheit/ ere/ der Biſſchoppe/ Prelaten/ vnd Rydderſchop/redelicheit vnd framicheit/ ock jn wat ende/ ere geleyde vnd vorplichtinge/by Gades ſtraffe ꝛc/ vorgeſlagen / erkennen kan.

Dewyle dann/ den armen frawen borgern/noch de mynſte/ edder meyſte Artykel/ ſo en thogeſecht/ vnd darup ſe ock geſwaren / nicht geholden ys wurden. Js ydt en vnmögelick/ vnlydentlick/ vnd nicht lenger tho důlden geweſt/ dat vnchriſtlyke/ vnbillyke/Tyranneſche Regiment/ ſo de Rykes Radt auer ſe gefört. Vornemlick de berouinge des Godtlyken wordes/ der Seelen heyl / vnnd der yamerlyken gefencknuſſe eres rechten/ natůrlyken Köninges/ vnd Erffheren. Derhaluen/ vnd ock tho beſcharminge/ eres egen lyues vñ gudes/ hebben

Early European Books, Copyright © 2009 ProQuest LLC.
Images reproduced by courtesy of the Royal Library, Copenhagen.
LN 14 8°

se/ by Fursten/ Heren / Steden / vnd andern leffhebbern der gerechticheit/ vmme hülpe vnd trost / vth solcken swaren lasten vnd bedruck/ tho kamen/ vlytich beworuen vñ angesocht.

Vnd jn sonderheit gehandelt/ mit dem Edlen vnd wolgebaren Heren/ Heren Christoffern/ Graue tho Oldenborch vnd Delmerhost ꝛc. alse einem blotuorwanten / eres rechten natürlyken Köninges / vnd Erffheren Christierns. Dewyle ock apenbar gewesen/ dat syn Gnade/ van yöget vp / lyff vnd gudt/ by dem framen Köninck Christiern / vpgesettet. Vnnd syne Gnade jn Dennemarcken gefordert/ em gehüldyget vnd geswaren/ Jn dem ende / dat syne Gnade / mit lyue vnd gude/ Gades wordt/ vnd dat hyllige Euangelion Christi/ schöle helpen hanthauen/ Vnnd eren rechten natürlyken Köninck Christiern/ syner yamerlyken vnd vnchristlyken gefencknusse/ helpen entfryen vnd erlösen.

Kortes dar nach/ hebben de Rykes Rede jn Dēnemarcken/ so tho dersuluigen tydt / jn der Stadt Landeßkron/ am meysten dele vorsammelt gewesen / vngenödyget vnd vngedwungen/ tho Copenhagen/ an den Edlen vnd wolgebarn Heren / Graue Christoffern ꝛc. vmme Geleyde / mith syner Gnade tho handelen / geschicket. Welckes Geleyde / en vorgunt/ vnd thogesandt ys wurden.

Darup synt se / de Rykes Reder / tho Copenhagen/ erschenen. Vnd hebben alle samentlick / mith vthgestreckeden vingeren/ dem vpgemeltem Heren/ Graue Christoffern/ van wegen vnd jn namen/ Köninck Christiens / gehuldyget vnd geswaren / huldtschop vñ manschop/ gelauet vñ thogesecht/ vorgedachten framen Köninck Christiern / vth syner Fenckniße/ helpen erleddygen vnd entfryen.

Dewyle dan nu / de frame Here vnd Graue / vorhapet vnd gemeynt hedde / desuluigen Rykes Reder / scholden ere olde/ heyloße / vnchristlyke/ vnd vorrederische tücke / nu henfurder affgedan / vnd na der tydt syck gebetert / wo se mit ve-

Early European Books, Copyright © 2009 ProQuest LLC.
Images reproduced by courtesy of the Royal Library, Copenhagen.
LN 14 8°

len worden/ geſwaren vnd thogeſecht. Derwegen hefft he en vortyget vnd vorgeuen/ nummer mer tho gedencken/ der argelyſt vnd vorrederye/ ſo ſe yeghen eren egen Erffheren vnd Köninck/ Chriſtiern/ gedan vnd bewyſet hedden.

Vorder hefft de/ Here Graue/ dem Rykes Rade/ alle ere güder/ vngekrencket/ wedderumme jngegeuen vnd gelaten. Dartho Slöter vnd Veſten/ der Kronn jn Denmarcken gehörich/ jngedan vnd beualen. Jn der höpene/ de Rydderſchop wurde ſyck/ dorch ſolcke güdicheit vnd woldadt/ bekeren/ vnd Könnck Chriſtierns eres Erffheren/ erlöſunge/ deſſe ehr vnd flytichlyker helpen vullenſtrecken. Ock jn vormodinge/ dat deſſe Rydderſchop vnd Adel jn denmarcken/ andern Riddern vnd den vam Adel/ jn andern Landen/ der Eeren vnd getruwe/ gelyckmetich ſcholden ſyn. Dar yeghen ſe ſyck dan/ alſe de Eerloſen/ truweloſen/ vnd heylloſen Velde/ vnd nicht anders/ beweſen hebben.

Alſe nu de offgemelten Rykes Reder/ dem framen Heren vnd Grauen Chriſtoffern/ jn namen vnd van wegen Könnck Chriſtierns/ gehuldyget vnd geſwaren. Vebben ſe dennoch/ jn myddeler tydt/ heymlyke bödeſchop/ by Hertoghe Carſten to Holſteen/ de ſynen egen Blodeßuorwanten vñ gefettern/ Könnck Chriſtiern/ ſo Tyrãnißlick jn eyner yamerlykẽ gefenckniſſe/ entholt/ gehat/ demſulnigen gehuldyget vñ geſwaren. Dann/ de Eere/ truwe/ geloue/ vnnd redelicheit/ konde jn dem Rykes Rade nicht langhe blyuen. Na dem de vorrederye vnd vntruwe/ alſo jn en jngewortelt vñ auerhant genamen/ dat de Eere vnd geloue/ nenen platz jn en vynden konde.

Welcker Hertoge Carſten tho Holſteen/ vam Rykes Rade vpgefordert/ ſcholde kamen mit eynem anrall volckes jnn Jůdtlandt/ De armen Buren vñ Borger darſulueſt/ de erem rechten Erffheren vñ Könnge Chriſtiern/ geſwaren hedden/ tho morden/ radebraken vnde köppen. Dat dann/ nach erem

Early European Books, Copyright © 2009 ProQuest LLC.
Images reproduced by courtesy of the Royal Library, Copenhagen.
LN 14 8°

der Rykes Redern/ begher/ geschach vnde vullentagen. Jodoch wardt solcke handelunge alle/ van des Rykes Redern/ heymlich gehandelt vnd vndersettet. Do dath de frame Here Graue anders nicht wuste/ dan ydt were den Rykes Redern/ seer leedt/ vnd wolden solckes/ alles vormögens/ helpen keren vnd affwenden.

Wyder/ so ys de Köninck van Sweden / mith synem volcke/ vp des Rykes Rades anslege vnde vorschryuent / nha alle syner macht/ jn Schona gefallen / vnd yngenamen eyne Stadt/ genömet Helmestede

Alse nu de wolgebaren Here Christoffer/ Graue tho Oldenborch ꝛc. vornamen/ dat de Holsteener / sampt den Sweden/ vp beyden syden vnd Landen/ angrepepen. Vorschreff he vnuorögerlick den Rykes Radt. Vnd de frame Here/ beradtslagede syck mit densuluigen/ jn wath gestalt/ den Vyenden/ wedderstandt tho donde mochte syn. Jn sonderheit mit Tüke Kraba/ Axel Brage/ Holger Oloffstandt/ alse den oldesten Vorredern/ yck meyne vorwesern vnd höuetlüden. Dar lauede desuluige Rydderschop alle / dem genanten Heren Grauen/ auermals/ jn Eedes stadt/ lyff vnd gudt/ by syner Gnaden vpthosetten. Snd weren vnder dessem Adel / ock de junger van yaren/ vnnd des Heren Grauen hoffgesynde weren/ syn gelt vnd gewandt entfangen hedden.

Alßo wardt den vpgemelten/ Axel Brage/ vnd Holger Oleffstandt/ van dem framen Heren vnd Grauen/ dat beuél/ macht vnd gewalt/ auer alle den Adel / des gantzen Landes/ alse synen getruwen höuetlüden/ gegeuen vnd beualen.

Darup se syck/ mit alle erem Reysygen tüge / so se vnder dem Adel/ vpbringen konden / jn ein Stadt Engelholm genömet/ begeuen. Dar leghen se / vnd segen flux an / dath de Swede jn dath Landt quam/ dan se hedden en vorschreuen.

Jn korter tydt/ makeden syck de framen Borger jn den Steden/ vp/ mit etlykem volcke/ tho perde vnd vote/ yegen de

Early European Books, Copyright © 2009 ProQuest LLC.
Images reproduced by courtesy of the Royal Library, Copenhagen.
LN 14 8°

vyende. Dar beneuen wardt gesandt/ tho hülpe/ troste / vnd bystande/ ock tho wedderstande den vyenden / van der löfflyken Stadt Lübeck / Her Marcus Meyer/ mit veerteinhundert Landtzknechten. Ock Reysich tuech / vnnd söshundert Landtzknechte/ van dem framen Heren vnde Grauen Christoffern. Welcker kryges volck / mit eynander toch / thom negesten nach den vyenden / desuluen vth dem Lande tho slän/ de armen lüde tho beschütten vnd bescharmen

Alse nu de Rydderschop dat vornam / tögen se vth Engelholm / jn ein Stedeken dat heth Wehe/ vnd schreuen dach vnd nacht/ tho den Landtzknechten vnd Borgern: Dath se lyff vnd gudt/ by en vpsetten vnd wagen / wolden jn kort tho en kamen/ de Vyende helpen vth dem Lande yagen. Vortögerden so lange de saken/ darmit de Sweden by se/ bequemlich kamen konden vnd mochten.

Alse nu de Landtzknechte vnd framen Börger/ vormerckeden/ dat solcke vorrederye vorhande was / tögen se mit allem Kryges volcke wedderumme to rügge na Helsingborch/ De Borger jn de Stede/ de Landtzknechte mit Her Marcus Meyer/ bleuē jn Helsingborch. Vnd de soßhundert Knechte mit dem Reysygen tüghe/ tögen jn Landeßkrone.

Welcker Her Marcus Meyer/ sampt synen Landtzknechten/ sanden Ambasaten / tho Türke Kraba / de ein Slothere was vp Helsingborch. Begerende tho weten/ wat syck de framen Landtzknechte tho em vorsehen scholden. Do hefft Türke Kraba / vth valschem vorrederlykem herten / syck tho denn Landtzknechten geswaren / lyff vnd gud by en tho laten. Vp dath he dar dorch deste er/ de framen Landtzknechte / vp de fleysch bancke bringen konde.

Alse nu densuluen dach de Sweden / dar beneuen de Eerlose/ truweloſe/ heylloſe/ Rydderschop vnd Adel/ so dem framen Heren vnde Grauen Christoffern / geswaren / mith macht/ vor dat Fleck Helsyngborch/ quemen/ vnd de Landtz-

Early European Books, Copyright © 2009 ProQuest LLC.
Images reproduced by courtesy of the Royal Library, Copenhagen.
LN 14 8°

knechte angrepen/Bewyſeden ſyck de Landtzknechte/denſuluen dach/mit menlyken daden/alſe Kryges lüden thogehört/der maten. Dat de Sweden/vñ de Godloſen vorreders/des Rykes Dennemarcken Rede/denſüluigen dach/affstheen müſten.

Jn der volgenden nacht/ſande Tüke Kraba/alſe eine wortel der vorreder/eynen baden tho den Sweden vñ Denſchen Ridderſchop. Dat ſe den andern dach wedderumme kamen ſcholden/he wolde en de Schelm ſtücke/recht helpen vullen tcheen.

Des anderen dages/alſe de Landtzknechte vormenden/de Vyende wedderüme ankamen wurden/Sanden ſe noch ein mall tho Tüke Kraba: Efft ſe frygh vnd ſeker/mochten gelouen by em vinden: Antwerde he/vnd ſprack: He were all ſyne dage ein Erlick Man geweſet/vñ wer nu ein olt Man/Wolde he ſyck ſülueſt/daran nicht vorſchonen/ſo wolde he doch ſyner kinder vorſchonen. Se ſcholden an em nenen twyuel dragen.

Alſe nu de Vyende/ylendes an quemen mit macht/vp Sanct Agneten dach/jn dem vyff vnd dörtygeſten yar/do ſtelden ſyck de framē Landtzknechte/jn de Slacht ordenüge/mit dem rüggen jegen dat Sloth/darmit ſe deſte mer vordels mochten hebben. Do betengede de Erloſe truweloſe böſewicht/Tüke Kraba/vnder de Landtzknechte/mit ſo gruſamē geſchütte/tho ſcheten/dath ydt vnmögelick was/ſtandt tho beholden/vnd moſten den orden ertrennen. Do töghen de Lädtzknechte jn ein Kloſter/jn dem Flecke Helſyngborch/Jn welcker Kloſter/Tüke Kraba/der maten vann dem Slate/nedder ſchot/dath ſyck de Landtzknechte/by eluen hundert/gefangen geuen moſten/de ondern bleuen vormordet vnde erſchaten.

So hebben ſyck de Landtzknechte/jn der Sweden vnde Rykes Rades hant/gegeuen/der geſtalt/dat men ſe holden

Early European Books, Copyright © 2009 ProQuest LLC.
Images reproduced by courtesy of the Royal Library, Copenhagen.
LN 14 8°

ſcholde/ alſe Kryges lůden gebőrt. Dat en gelauet / auers gar nicht geholden ys worden / alſe mennigem Eerlyken manne bewuſt ys.

Nach dem alſe ſőlckes geſcheen / hefft de affgeuallen Rykes Radt jn Dennemarcken / dem Edlen vnd wolgebarn Heren Chriſtoffern / Graue tho Oldenborch ꝛc. ere gedane Eede vnd gelouen / huldtſchop / manſchop vnd truwen denſt / vpgeſchreuen. Vnd wenden vőr / dath ſe Herthoge Carſten tho Holſteen / mit Eeden vorplichtet / Hebben ſolckes mith eren egen breuen vnd Segeln / bekant. Darmit deſůluige Herthoge Carſten / deſte mer gheſtercket were / den framen Kőninck Chriſtiern / jn ſyner yamerlyken gefenckeniſſe / wedder Godt vnd blodes vorwandtniſſe tho holden. Vp dat den armen gemenen Borgeren / eres rechten natůrlyken Erffheren vnd Kőninges Chriſtierns erleddunge / vorlengert mőghe werden. Vnd ſe / de Rydderſchop / deſte ſtadtlyker ere Tyrannye / ghebruken. Dat Godtlyke wordt vnd hyllige Euangelion vordrůcken / vnd den armen Borgern / gar nemen mochten. Dat dennoch Godt allmechtich / ane allen twyuel / anders főgen vnde wenden wert. Hebben alßo derhaluen / ghantz Schon Landt jngenamen / vnd de Löfflyke Stadt Elbagen belegert / ſo lange alſe Godt de allmechtyge wyl vnd tholaten wert.

Vp ſolcke vőrgeſchreuen / vnchriſtlyke Artycule vnd handelungen / wedderſtandt tho don / Gade dem Allmechtygen tho laue vnde Eeren / ock tho hanthauinge ſynes Gődtlyken wordes. Dar beneuen tho erleddyginge / eres rechten natůrlyken Erffheren vnd Kőninges / alſe Chriſtierns / vth den henden ſyner modtwillygen vyende / vnd geweldygen vordrůckers / de ene vnuorſchuldyges / ock vnuordőmet / vth luttermhate / vnd Tyranniſcher begerlicheit tho regeren / gafencklich holden / tho erlősen / Js deſſe ytzige Krygh angefangen. Den ſůluigen willen de framen Borger / jn den Steden Copenhagen vnd Elbagen / ock ander mer / vorfolgen / ſo wyet ere lyff

Early European Books, Copyright © 2009 ProQuest LLC.
Images reproduced by courtesy of the Royal Library, Copenhagen.
LN 14 8°

vnd gudt reycket. Ropen vnd schryen/ tho dem allmechtygen Gade/ vmme gnade. Vnd tho allen leffhebbern der rechtuerdicheit/ hyrmit/ vmme hülpe/ trost/ vnd bystandt/ Dat solck Krygh/ ane wyder vortörnusse der Göddlyken Maiestat/ vnd groth blothuorstortent/ bauen dat/ so alrede gescheen/ möge vnllendet werden. Setten solckes ock hyr mit/ offentlick vor Godt/ vnd aller framen Christlyken Auericheyt/ jnt recht. Efft nicht de framen Börger/ tho solcken saken vnd Krygen/ so vorhanden/ vth hyruör angetögeden warhafftygen bewyßlyken Artyculen gröffelick vorsaket/ vnde vnuorbygencklich gedrungen synt worden. Stellend ydermennichlykem vnpartyeschem tho erkennen.

Der dissen Bericht hatt gemacht/
Der bitt Gott dagh vnd nacht.
Das all from Christen wellen bedencken/
Wye dye Gottlosen Christus wort krencken.
Vnd den fromen König halten gefangen/
Dar nach menich arm man hatt groß vorlangen.
Dar mit sy mochten jn Tyrany leben/
Christus wele das yren seelen vorgeben.
Erlösen auch die armen Borger vß der nott/
Das helff yne der Almechtig Gott.

J. B.

Early European Books, Copyright © 2009 ProQuest LLC.
Images reproduced by courtesy of the Royal Library, Copenhagen.
LN 14 8°

Copia eines Breues/ szo de van Elbaghen/ her Tüke Kraba/ vp dat vnchristlyke Receß edder Mandat/ dorch den Rykes Radt/ yegen Gades wort vpgerichtet vnd beslaten/ thom antwerde gegeuen.

WIsen demödygen denst nu vnd tho allen tyden. Leue her Tüke Kraba/ wo juwe Strengicheyt vns leth tho erkennen geuen/ dorch vnsen mydbroder her Jürgen Rock/ vmme vnser Stadt Predeker tho vorlaten/ vnnd sölcke Presters wedderumme anthonemen/ alse wy tho vören gehat hebben/ Na lude des Receſſes (des gy vns eyne Copia senden) jm lesten Heren dage tho Kopenhagen/ dorch jw vnd ander/ beslaten. Tögen darby ock an/ dat juwe Strengicheit vth guder meninge/ vns sölckes entdecke/ welckes wy juwer Strengicheyt höchlich bedancken. Geuen juwer Strengicheyt hyr vp tho erkennen/ dat wy Priuilegia vnd frygheyden hebben/ welcker dessem Receß gar entyegen syn. Besonderlich hebbe wy de Priuilegia vnd frygheit/ dath wy süluest Predicanten vnd gelerde lüde/ de vns Gades wordt/ vñ dat hyllige Euangelion Predeken/ annemen mögen/ Der maten ys vns sölck Receß/ darmit men vnse Priuilegia vñ frygheyde/ gedencket tho krencken/ nicht lydtlick noch anthonemen. Leuer her Tüke/ so weth juwe Strengicheyt süluest wol/ dat de Paweſt/ ock andere geweldyge Keyser/ Köninge vnnd Heren/ vele male

Early European Books, Copyright © 2009 ProQuest LLC.
Images reproduced by courtesy of the Royal Library, Copenhagen.
LN 14 8°

Rykes dage geholden hebben/ ſölcke Lere/ nedder tho leggen. Dat doch allwege/ dorch Chriſtum vnſern Heylandt/ vorhöret ys wurden. Vnd alle de/ der Lere anhangen/ beropen ſyck vp ein Chriſtlich Concilium/ vnd Reformation/ wo wy dagelykes vorhapen/ geſcheen werde. Darumme bydde wy juwe Strengicheyt vmme Gades willen/ willet der ſaken beſte handelen/ ſo lange/ dat eyne Chriſtlyke Reformation geſchüt/ alßo/ wath recht vnnd Chriſtlick ys/ by macht möge blyuen. Vnd wath vnrecht ys/ geſtraffet mach werden. Vnnd ſölcker Chriſtlyken Reformation/ wille wy vns/ alſe de armen lüde/ vinden laten. Dat wy auers jn dat vnchriſtlyke Receß/ vnnd de olden Ceremonien/ de beth hertho gebruket/ vnd wy apenbar weten/ dath ſe vnchriſtlich ſynn/ vorwilligen ſcholden/ ys yeghen vnnſe Conſcientia. Leue her Tüke/ wo men bewyſen kan/ mit der hylligen ſchryfft/ dat vnſe Predicanten/ leren edder Predeken/ dat mit der Bibliſchen ſchryfft/ vnnd dem hylligen Euangelion/ nicht bewyßlick ys. So wille wy gerne dartho helpen/ dat ſe geſtraffet ſchölen werden. Auers dat wy deſüluen ſcholden vordryuen vnde vorjagen/ vmme der warheyt/ vñ des Euangelions willen/ dat ſteyt vns nicht tho dönde. Wente alle Propheten/ Apoſtele/ Martirers/ vnd Chriſtus ſülueſt/ ſtoruen vmme der warheyt willenn. Suß mach ſyck juwe Strengicheyt veſtichlick darup vorlaten/ wo wy juwer Strengicheyt vnd dem Rykes Rade jnn Dennemarcken/ denen könen/ to water vñ Lande/ mit lyue vñ gude/ dem Ryke Dennemarcken tom beſten/ daryn ſchal men vns/ alſe arme getruwe vnderdane/ vinden vnd spören. Auers vnſe herte vnd Conſcientia/ möte gy vns frygh laten/ tho Godt almechtich allene/ dat bydde wy vmme Gades willen. Leue her Tüke/ wen wy ock tho eyner Lere/ de klarlick yegen Got/ vnd dat hyllige Euangelium ys/ ſcholden genödyget vnd gedrungen werden. So wille wy vns/ an dem Jungeſten vnd ſtrengen gerychte Gades/ ſölckes beklagen/ Vnnd dennoch

Early European Books, Copyright © 2009 ProQuest LLC.
Images reproduced by courtesy of the Royal Library, Copenhagen.
LN 14 8°

mydtler tydt/ vnsere herten vnd Conscientia/ tho dem Ewygen Gade allene / vpheuen vnd beholden. Darup mach syck juwe Strengicheyt mit den andern guden Heren / gewyßlyken vorlaten. Datum Elbagen/ an dem hylligen dre Köninge dage/ Anno dusent vyfhundert veer vnd dörtich.

1534.

Börgermeyster/ Radt/ vnd de gantze Gemeine Börger thon Elbagenn.

BIBLIOTHECA REGIA HAFNIENSIS

Early European Books, Copyright © 2009 ProQuest LLC.
Images reproduced by courtesy of the Royal Library, Copenhagen.
LN 14 8°

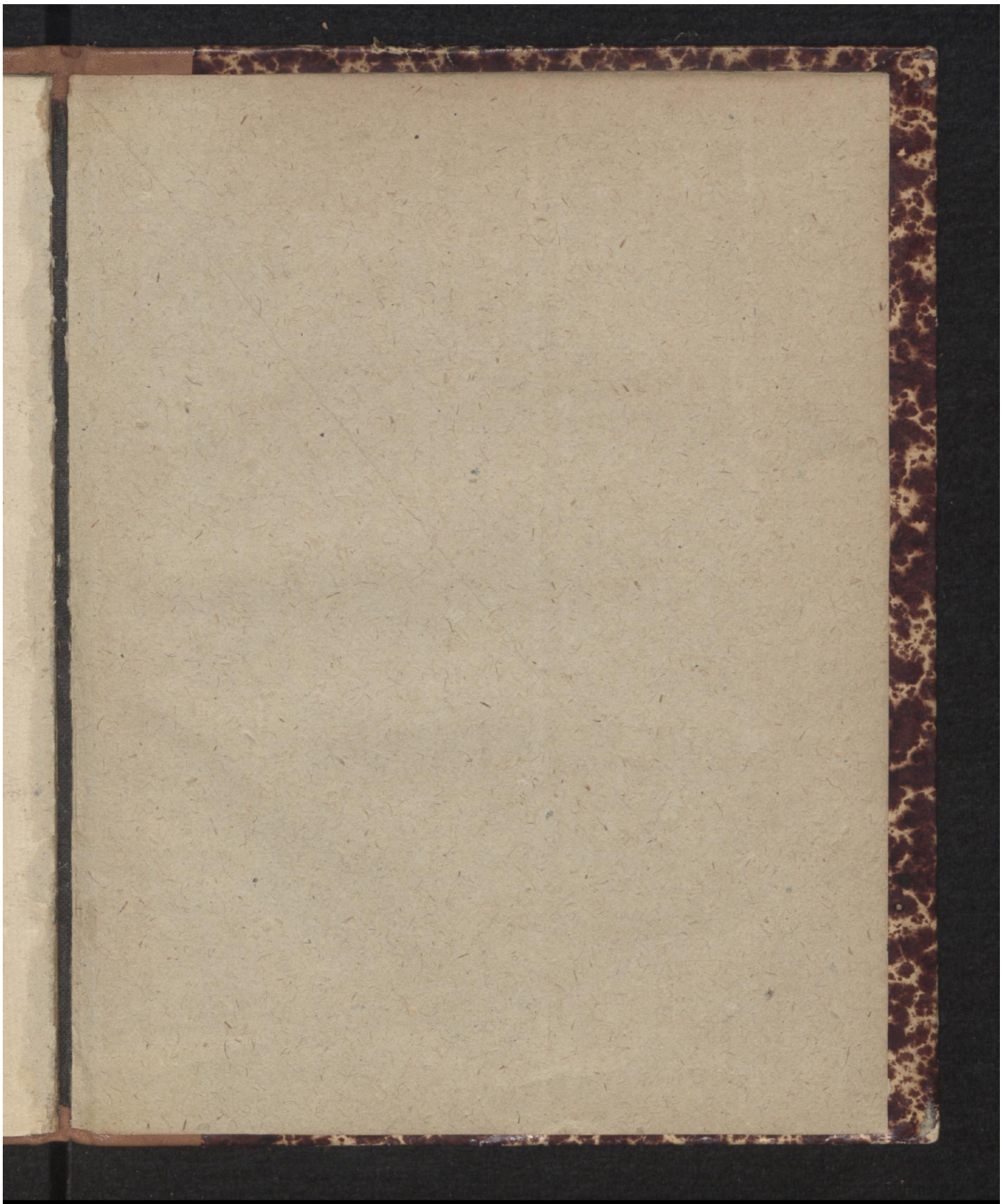

Early European Books, Copyright © 2009 ProQuest LLC.
Images reproduced by courtesy of the Royal Library, Copenhagen.
LN 14 8°